МБУ «Межпоселенческая
централизованная библиотечная система Зырянского района»

МОЕЙ ЗЕМЛИ МИНУВШАЯ СУДЬБА

Краеведческий вестник

Вып. 3

(По страницам газеты «Сельская правда»)

с.Зырянское 2018

МБУ «Межпоселенческая централизованная
библиотечная система Зырянского района»
Зырянская межпоселенческая центральная библиотека

Моей земли минувшая судьба

Краеведческий вестник

Вып. 3

(По страницам газеты «Сельская правда»)

с. Зырянское - 2018

ББК 78
М74

Составитель: Гунькова В. И. - библиограф межпоселенческой центральной библиотеки
Редактор: Лиманова В. А. - заведующая отделом комплектования
Ответственный за выпуск: Гусева С. К. - директор МБУ «МЦБС Зырянского района»

«Судьбы моей минувшая судьба». Краеведческий вестник. Вып. 3. По страницам газеты «Сельская правда»/Сост.Гунькова В.И.,Зырянская межпоселенческая центральная библиотека. – Зырянское, 2018. – 44 с.

Сборник краеведческих статей (по газете «Сельская правда» за 1974-1982гг.) рассказывает об истории Всесоюзной ударной комсомольской стройки – Зырянской передвижной механизированной колонны №4по освоению и мелиорации земель. Для тех, кто интересуется историей Зырянского района.

zirbib@yandex.ru
zyrbiblioteka.ru
838(243)22-208, 838(243)22-503

Всесоюзная ударная…

Страницы биографии

1972 год

ЦК ВЛКСМ объявил мелиорацию земель поймы реки Оби Томской области Всесоюзной ударной комсомольской стройкой. Впервые на карте Зырянского района появилась стройка с эмблемой – комсомольский значок.

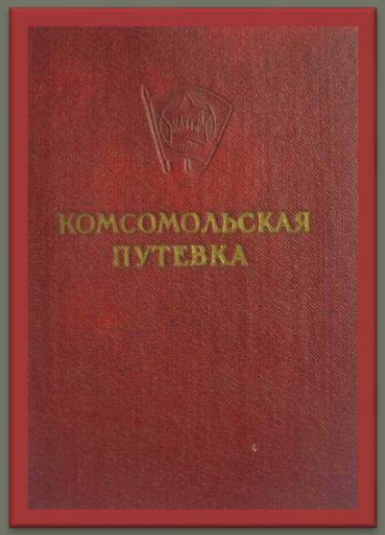

Зырянская межпоселенческая центральная библиотека предлагает подбор статей из газеты» Сельская правда» об истории организации Зырянской ПМК-4.

Комсомольская стройка!
Комсомольская стройка!
Чемоданы. Вокзалы.
Спартанская койка.
И мечты, и тревоги у двери райкома,
И горячие мамины письма из дома,
И сибирский простор,
И работа до пота,
Топоры и рубанки, костры и болота…

Такое постановление было не случайно. Мелиорация земель занимало одно из важнейших мест в развитии нашей области. Осуществление запланированных работ обеспечивало значительное повышение плодородия земель, создавало необходимые условия для устойчивого производства зерна, кормов, овощей, продуктов животноводства.

На мелиоративных работах в области было занято более4 тысяч человек, половина из которых – молодежь, комсомольцы.

Зырянская передвижная механизированная колонна №4 занималась освоением земель и мелиорацией в Зырянском и Тегульдетских районах.

В ПМК-4 трудилось более 120 человек комсомольцев и молодежи. Следовательно, выполнение планов во многом зависело от работы этих ребят.

При Зырянском РК ВЛКСМ был создан районный штаб стройки, главной задачей которого являлась мобилизация комсомольцев и молодежи на успешное выполнение заданий, сокращение сроков ввода в строй объектов при высоком качестве строительно-монтажных работ.

«Сельская правда» 23 октября1975г.

На Всесоюзной комсомольской стройке

За право подписать рапорт

Освоение поймы Оби и ее протоков объявлено Всесоюзной ударной комсомольской стройкой. Такое постановление было принято Центральным Комитетом ВЛКСМ не случайно. Мелиорация земель занимает одно из важнейших мест в развитии нашей области. Осуществление запланированных работ обеспечит значительное повышение плодородия земель, создаст необходимые условия для устойчивого производства зерна, кормов, овощей, продуктов животноводства.

На мелиоративных работах сегодня в области занято более 4 тысяч человек, половина из которых — молодежь, комсомольцы. Зырянская передвижная механизированная колонна № 4 занимается освоением земель в Зырянском и Тегульдетском районах. В ПМК трудится 120 человек комсомольцев и молодежи. Следовательно, выполнение планов во многом зависит от работы этих ребят.

При Зырянском РК ВЛКСМ создан, и второй год работает, районный штаб стройки, главной задачей которого является мобилизация комсомольцев и молодежи на успешное выполнение заданий, сокращение сроков ввода в строй объектов при высоком качестве строительно-монтажных работ.

В начале 1975 года на комсомольском собрании были приняты социалистические обязательства, личные комплексные планы, утверждены комсомольско-молодежные коллективы. Время показало какое большое значение для повышения производительности труда, улучшения трудовой дисциплины имеют комсомольско - молодежные коллективы, созданные на особо важных объектах стройки. Хороших успехов в социалистическом соревновании добились экипажи экскаваторщиков на укладке дренажа на строительстве польдерной системы в с. Красноярка, возглавляемые Власовым Виктором, Дементьевым Владимиром. Рекордной выработки в сентябре добился экскаваторщик Горошко Александр. Он вынул 15044 куб. м грунта при годовом задании 36 тыс. куб. м. Хорошо работают бульдозеристы Русских Владимир, Кимстач Иван. Молодежи ПМК есть на кого равняться, с кого брать пример. Настоящими наставниками молодежи зарекомендовали себя опытные механизаторы кавалер ордена Октябрьской революции Чернышов Александр, Продченко Владимир, Важов Владимир, первый из рабочих ПМК удостоенный ордена Трудовой Славы.

Несмотря на то, что плохие погодные условия позволили в полную силу приступить к работе только в мае—июне, Зырянский комсомольско-молодежный участок постепенно выравнивает то трудное положение с выполнением государственного плана, которое сложилось в этом году. План третьего квартала выполнен на 127 проц.

Большое внимание штаб стройки и комитет ВЛКСМ уделяют отдыху молодежи. В этом году было организовано несколько «Голубых огоньков», на которых выступили перед молодежью ветераны труда и войны. Улучшилась спортивная работа. Проведены первенства стройки по нескольким видам спорта.

Сейчас мы ожидаем прибытия в ПМК группы ребят, которые направлены к нам по комсомольским путевкам из далекой Литвы. Задача штаба и комитета ВЛКСМ трудоустроить их, обеспечить всем необходимым для того, чтобы они нашли в Сибири свой второй дом. Постановление ЦК КПСС о созыве очередного XXV съезда КПСС нашло горячий отклик в сердцах каждого молодого мелиоратора ПМК. На отчетно-выборном комсомольском собрании принято постановление — развернуть соревнование за право подписать рапорт Ленинского комсомола XXV съезду КПСС.

В. Максимчук,
начальник штаба Всесоюзной комсомольской стройки.

Решения XXV съезда КПСС — в жизнь

РОЖДЕНИЕ НОВЫХ ЗЕМЕЛЬ

«Продолжить в широких масштабах мелиорацию земель. Ввести в эксплуатацию за счет государственных капитальных вложений 4 млн. гектаров орошаемых земель, осушить 4,7 мл. Ускорить внедрение достижений науки и техники в мелиорации...»

(«Основные направления развития народного хозяйства СССР на 1976—1980 годы»).

XXV съезд КПСС отметил большие успехи в осуществлении аграрной политики партии. Намечена новая программа дальнейшего подъема экономики страны, в том числе важнейшей ее отрасли — сельского хозяйства. Среди главных направлений современного развития народного хозяйства большое место уделено мелиорации земель.

За годы девятой пятилетки в нашем районе сдано хозяйствам 4 тысячи гектаров осушенных земель, 5,5 тысяч улучшены под пашню и 1000 га под луга и пастбища. За это время освоено 6 миллионов рублей капиталовложений.

Перспективным планом десятой пятилетки предусмотрено освоить 15 млн. рублей капиталовложений. Предстоит ввести в эксплуатацию для колхозов им. XXII партсъезда, им. Жданова, им. Кирова, им. Калинина и «Сибиряк» около 10 тысяч га осушенных земель. Произвести культуртехнических работ на площади 10 тысяч га. Сдать в эксплуатацию 3400 квадратных метров жилья. По сравнению с прошедшей пятилеткой объемы увеличиваются более чем в 2 раза.

Уже в первом году десятой пятилетки нам необходимо выполнить подрядных работ в объеме 1995 тысяч рублей. Это значит, передать колхозам 748 гектаров осушенных земель, 1500 га улучшить под пашню и сдать в эксплуатацию под жилье 1565 квадратных метров. Это напряженный план.

От того, как мы организуем уже в этом году реализацию требований XXV-го съезда, во многом будет зависеть успех выполнения всего пятилетнего плана.

Коллектив ПМК-4 работоспособный, осознает ответственность задач, поставленных перед ним. За прошедший период этого года план подрядных работ сделан на 102,4 процента. Выполнены все остальные экономические показатели.

У нас немало передовиков производства, которые служат примером для всех остальных. Среди них трактористы-бульдозеристы кавалер ордена Октябрьской революции А. И. Чернышов и кавалер ордена Трудовой славы III степени В. Важов, экскаваторщики А. Горошко, В. Продченко. Особенно хороших результатов добивается бригада коммуниста А. Локтионова. Не считаясь со временем и трудностями, работают механизаторы М. Кореткин, М. Согдеев, И. Кимстач, А. Бородич, А. Родионов и Н. Черкацкий.

Конечной целью нашей работы, показателем эффективности мы считаем получаемую сельскохозяйственную продукцию с наших земель. Для того, чтобы достигнуть этого, нам необходимо работать в тесном контакте с сельскохозяйственными органами района, руководителями хозяйств, где проводится мелиорация. Это значит, мы должны совместно делать отборку площадей под будущее мелиорирование, заказывать проектно-сметную документацию, согласованно вести работы и закладывать будущий урожай. Колхозы должны понять, что это их будущие земли и проявлять к ним интерес.

В настоящее время тесных контактов сотрудничества с отдельными хозяйствами у нас нет. И поэтому допускается брак, бывают недоделки, которые влекут к затяжке сроков сдачи площадей в эксплуатацию. А в конечном счете от того, как скоро мы сдадим колхозам новые земли, зависит экономическая эффективность отдачи.

Большие задачи стоят перед мелиораторами. Выполнение их потребует от нас высокой организованности, ответственности каждого за порученное дело, заботы об эффективности, о лучшем качестве труда.

А. Минаев,
начальник ПМК-4.

«Сельская правда» 1 июля 1976г.

От съезда к съезду

БЫТЬ ТРУДУ УДАРНЫМ!

Год рождения — 1972.
Имя — Всесоюзная ударная комсомольская стройка.
Адрес — с. Зырянское.

У тружеников ПМК-4 и зимой забот не убавилось. Мы круглый год ведем мелиоративные работы: осушение земель, срезку кочек и кустарников, строим производственные помещения и жилье.

За годы девятой пятилетки колхозам сдано 4085 га осушенных земель. Участок культуртехники подготовил под пашни 5473 га, под луга и пастбища—1164 га. Объем подрядных работ выполнен более чем на 6 миллионов рублей. Значительно пополнился разнообразной техникой автотракторный парк.

Только в 1975 году получено 10 тракторов «Т-100», 7 легких тракторов, 4 автомашины, 2 экскаватора, трубоукладчик, 2 каналоочистителя, роторный экскаватор для работы в зимних условиях и еще много необходимого оборудования. За годы пятилетки в поселке ПМК-4 выросли целые улицы. Только в 1975 году построено 2 двухквартирных дома, начато строительство двух шестнадцатиквартирных благоустроенных домов. Укрепилась производственная база, появились новые машины, новые профессии. Ну а главное, намного увеличился объем работ.

Встав на ударную предсъездовскую вахту, коллектив мелиораторов брал на себя следующие социалистические обязательства: план четвертого квартала выполнить на 122 процента, объем подрядных работ перевыполнить на 73 тысячи рублей, ко дню открытия съезда подготовить под пастбища и сенокосные луга 280 гектаров земель в Шиняевском отделении колхоза им. Кирова, сдать к 1 января 1976 года в эксплуатацию ясли-сад на 50 мест. Сейчас можно сказать, что многое уже выполнено. Четвертый квартал мы завершили успешно. 30 декабря государственной комиссией здание яслей-сада принято в эксплуатацию с оценкой «хорошо».

Участок культуртехники, возглавляемый коммунистом А. П. Негодиным, план по срезке кочек и кустарника в декабре выполнил на 118 процентов. На шиняевских лугах подготовлено 128 гектаров почвы. Здесь было создано 2 бригады, среди которых шло настоящее действенное соревнование. Бульдозеристы под руководством кавалера ордена Октябрьской революции А. И. Чернышева всего на 2 гектара опередили своих коллег из бригады П. И. Логинова. Ежедневно высокой производительности добивались сами бригадиры и комсомольцы Н. Безносов, В. Афанасьев, А. Часовников. По итогам работы за декабрь бригаде А. И. Чернышева вручен переходящий вымпел и денежная премия. Здоровый дух соревнования, организованного на участке, помог добиться успеха.

Участок осушения (прораб А. А. Коледов) ведет работы в колхозе им. XXII партсъезда. Зимой, когда осушение делать невозможно, мы строим внутрихозяйственные дороги.

На отсыпке полотна на роторном экскаваторе «Р-7» работают И. Д. Талыков и Виктор Матвеев. Другое звено ведет покрытие дороги гравием. Экскаватором управляет Александр Горошко, а на тракторах «К-700» работают молодые механизаторы Виталий Заборских, Владимир Туманин, Леонид Локтионов. Только в декабре ими подготовлено 800 метров полотна. На этом же участке звено в составе трех бульдозеристов ведет срезку кочек и кустарника.

Бригада О. Н. Гальваса возводит гидротехнические сооружения. На польдере «Верхний луг» строится здание насосной станции.

В 1976 году нам предстоит освоить 2 миллиона 295 тысяч рублей, что на 300 тысяч больше, чем в минувшем году. Участку культуртехники нужно будет сдать в колхозах им. Кирова и им. В. Кингисеппа 300 га под сенокосные луга и 700 га под пашню, колхоз им. XXII партсъезда получит под пашню 719 гектаров осушенных земель, а колхоз им. Кирова — 300 гектаров.

Нужно добавить, что помимо осушения и корчевки с 1976 года мы начнем подготовку орошаемых долголетних культурных пастбищ в колхозах им. Фрунзе и «Сибиряк».

Большой объем работ предстоит выполнить в строительстве. Должны быть сданы 2 шестнадцатиквартирных дома, начнем строительство детского сада на 140 мест, будем строить трассовую мастерскую, забетонируем территорию собственной базы.

Не все пока идет гладко, бывают трудности. Мелиорация земель объявлена Всесоюзной ударной комсомольской стройкой. Многие ребята, приехавшие к нам по комсомольским путевкам, умеют трудиться и отдыхать. А вот некоторые, испугавшись первых трудностей, уезжают. Конечно, от нас, руководителей, также многое зависит. Мы в первую очередь должны организовать им хорошие бытовые условия, обеспечить техникой, заинтересовать морально и материально. В ПМК есть общежития, но они еще недостаточно благоустроены, нужны спортивные площадки, хороший клуб. В этом деле застрельщиком должна стать сама молодежь, а мы им поможем.

До очередного XXV съезда нашей партии осталось чуть больше месяца. Встретить его достойно — наша главная задача.

А. Минаев,
начальник ПМК-4.
В. Безгинов,
секретарь парторганизации.

«Сельская правда» 10января 1976г.

Сергеев А. Со всех концов Союза
«Сельская правда» 1 мая 1975

Два года назад мелиорация земель в пойме реки Оби была объявлена Всесоюзной ударной комсомольской стройкой. В Зырянскую передвижную механизированную колонну №4 со всех концов страны по комсомольским путевкам прибыли молодые парни и девушки. После службы в армии в ПМК-4 приехали комсомольцы Александр Горошко и Акрам Бахрамов. Здесь, в Сибири, они закончили курсы экскаваторщиков и стали работать в одном экипаже. Белорус и таджик показывают пример трудового героизма. В 1974 году парни выполнили два годовых плана. Хорошо зарекомендовали себя молодые специалисты, приехавшие из союзных республик страны, Оскар Гальвас, Виталий Прокопович, Николай Хомич. Николай после окончания Пинского гидромелиоративного техникума прибыл на ударную стройку год назад. Он пользуется уважением среди товарищей, хорошо работает, руководители предприятия отзываются о нем, как о подготовленном и знающем дело специалисте. Костя Гафаров - местный житель. Он приехал на стройку из д. Тукая, работает сейчас сварщиком. – Как он выполняет сварочные работы, любо на него посмотреть рассказывает заведующий мастерской И.С. Голощапов. - Хочется отметить и трудолюбивого паренька Михаила Дряева. Он у нас из Казахстана, а чувствует себя на сибирской земле, как дома. Михаил закончил курсы экскаваторщиков и сейчас уже подготовил машину к выезду в поле. Отличным специалистом проявил себя Владимир Дементьев. Он возглавляет бригаду монтажников, а летом сядет за рычаги нового роторного экскаватора.

С отличием закончив техникум, Ольга Гладун получила направление в ПМК-4, где работает геодезистом. В любую погоду ее можно увидеть в поле на изыскательных работах. Нелегкую, можно сказать, мужскую специальность выбрала себе Ольга на всю жизнь и нисколько в этом не раскаивается.

После напряженного трудового дня молодежь спешит в клуб. И слышны над городком мелиораторов украинские, белорусские, русские, татарские песни. Любят здесь хорошую музыку, дружат со спортом. Есть в ПМК штангисты, боксеры, борцы, а футбольная команда в прошлом году стала чемпионом района. Дружной интернациональной семьей живут молодые мелиораторы. Отличным трудом встречают они всякий праздник. Сегодня в праздничной колонне демонстрантов ПМК-4 рука об руку пройдут представители 27 национальностей.

По комсомольским путевкам – в Сибирь

НА ВСЕСОЮЗНОЙ КОМСОМОЛЬСКОЙ

Всесоюзная ударная комсомольская стройка ПМК-4 живет сейчас напряженным ритмом. В нашем коллективе трудится более 200 человек и большая часть из них—молодежь. Комсомольцы работают на самых ответственных участках.

Своей главной задачей комитет ВЛКСМ считает выполнение производственных заданий, организацию социалистического соревнования и создание комсомольско-молодежных коллективов.

Подведены итоги соцсоревнования за III квартал. Среди экскаваторщиков первое место по предприятию занял комсомольско-молодежный экипаж Александра Горошко и Акрама Бахрамова. Эти ребята уже выполнили годовое задание и трудятся в счет последнего года пятилетки. При плане 64 тысячи они вынули 67 тысяч кубометров грунта. Это их трудовой подарок—Дню рождения комсомола. Среди бульдозеристов лучшим признан мастер-наставник молодежи Валентин Васильевич Кудинов. Среди трактористов — Хамидулла Гафаров. Первенство среди водителей прочно удерживает молодой шофер Владимир Антонов. Первое место среди участков занял комсомольско-молодежный участок, занятый на культурно-технических работах. Возглавляет его старейший мастер Петр Иванович Иванов. План третьего квартала этим коллективом выполнен на 186 процентов. Сейчас мы ожидаем большую группу демобилизованных воинов и комитет ВЛКСМ, вся комсомольская организация должны позаботиться об обеспечении вновь прибывших работой и жильем.

При ПМК-4 созданы курсы повышения квалификации, где большая часть молодых ребят уже прошла обучение. Важной задачей комсомольцы считают организацию отдыха и досуга молодежи. При Доме культуры ПМК-4 создается эстрадный ансамбль, работают спортивные секции. Силами молодежи построен свой стадион, ведется строительство спортивного зала.

Планы на будущий год предприятию доведены большие. И их выполнение зависит в огромной степени от того, как будет работать комсомольская организация.

В. Максимчук,
комсорг ударной комсомольской стройки.

«Сельская правда» 31октября1974г.

Всесоюзная ударная комсомольская стройка
Зырянская ПМК-4

Мелиорация земель в пойме реки Оби. В семью местных мелиораторов влились ребята, никогда не бывавшие в Сибири. Их привела сюда комсомольская путевка, желание быть полезными там, где трудно, там, где начинается великое дело. Не все кто приезжал оставались. Были трудности, но победили только сильные и напористые. Пугала временная неустроенность, были производственные неурядицы. Но все это преодолевалось.

Всесоюзная ударная

Страницы биографии

1972 ГОД. ЦК ВЛКСМ объявил мелиорацию земель поймы реки Оби Томской области Всесоюзной ударной комсомольской стройкой. Впервые на карте Зырянского района появилась стройка с эмблемой — комсомольским значком.

1973 ГОД. Этот год стал переломным в биографии молодежной стройки. Весной и осенью в ПМК-4 со всех концов нашей страны приехало по комсомольским путевкам 30 демобилизованных солдат и матросов. Были построены общежития, налажен быт молодых рабочих.

План 1973 года мехколонна выполнила к 1 ноября. На праздничной демонстрации коллектив ПМК шел в числе передовых предприятий района. Труд многих мелиораторов отмечен высокими правительственными наградами. В их числе был молодой экскаваторщик комсомолец Василий Винокуров. Первых трудовых успехов добились прибывшие на стройку ребята Александр Горошко, Владимир Арестов.

«Сельская правда» 28 октября 1978г.

1974 ГОД. Начато строительство первой в Западной Сибири польдерной системы с двухсторонним регулированием водного режима. Успешно работают впервые созданные в ПМК комсомольско-молодежные бригады и экипажи. Экипаж экскаваторщиков Александра Горошко и Акрама Бахрамова выработал 69 тысяч кубометров грунта, что явилось рекордом среди экскаваторщиков Всесоюзной ударной стройки.

1975 ГОД. В начале года в ПМК пришло радостное известие. Бригада П. И. Иванова заняла первое место в социалистическом соревновании комсомольско-молодежных коллективов Министерства мелиорации СССР и была награждена вымпелом космонавта Ю. А. Гагарина.

Александру Горошко было предоставлено право сфотографироваться у святыни советского народа — Знамени Победы. Комсомольская организация выросла до 40 человек.

Ребята из ПМК занимают призовые места в районной спартакиаде, а ее спортивный коллектив — первое место.

«Сельская правда» 28 октября 1978г.

За себя и за того парня

На Всесоюзном комсомольском собрании, прошедшем в комсомольско-молодежном строительном участке Зырянской ПМК-4, разговор шел о конкретных делах в завершающем году пятилетки. «Родине — наш ударный труд!» — под таким девизом решили работать молодые мелиораторы. Каждый из комсомольцев принял личный комплексный план на год. В нем отражена производственная и общественная работа членов ВЛКСМ. Решено ударным трудом ознаменовать 30-летие Победы над фашистской Германией. Мелиораторы единодушно поддержали почин молодых москвичей — работать в этом году и за тех, кто остался на полях сражений в годы Великой Отечественной войны. Теперь рядом с нами незримо будет присутствовать во всех делах молодежи Герой Советского Союза зырянец Василий Иванович Смирнов. Мы будем работать за себя и за этого славного человека, отдавшего свою жизнь за нашу счастливую юность. Каждый рабочий день на трудовую вахту заступают 90 молодых людей. И с каждым из нас «выходит» теперь на работу наш земляк В.И. Смирнов.

В. Артемов.

«Сельская правда» 28 января 1975г.

Прок В. Наступление на пойму
« Сельская правда» 7 марта 1974 г.

Автобус Николая Павловича Кузнецова преодолев очередной поворот дороги, будто вырвался из леса в необъятную долину. Насколько хватает глаз – простиралась огромная низина. – Вот это и есть наш объект, - с улыбкой пояснил П. И. Иванов. Петр Иванович - мастер участка культуртехнических работ. Коллектив его участка ведет срезку кочек в колхозе «Россия» на «Верхнем лугу», так называют его здесь. Производимая работа, т.е. улучшение лугов, позволит колхозу увеличить заготовку сена, иметь хорошие пастбища.

На участке ведут срезку кочек до 10 тяжелых тракторов, ежедневно. Работа ведется в две смены. Более 20 механизаторов занято здесь. Все трудятся на совесть. Постоянно перевыполняют задания бульдозеристы Александр Иванович Чернышев, Валентин Васильевич Кудинов, Анатолий Иванович Часовщиков, Михаил Иванович Скобля и мн. др. Это опытные мастера своего дела, кадровые рабочие. На конкурсе мелиораторов области многие из них заняли призовые места.

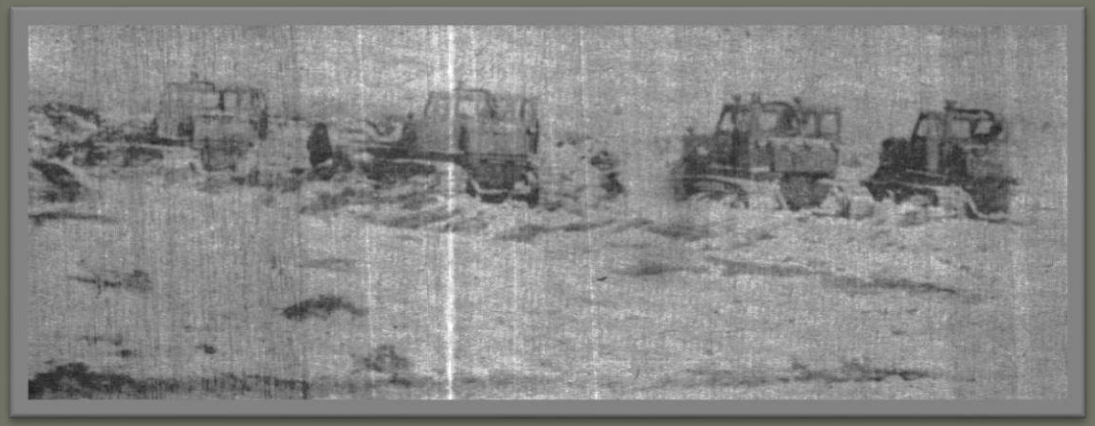

По итогам социалистического соревнования за 1973 год самая большая выработка на машину была у В. А. Кудинова. Валентин Васильевич выполнил два годовых задания. Не отстают в районе от опытных мастеров и молодые мелиораторы Владимир Важов, Михаил Ершов, прибывшие на ударную комсомольскую стройку по комсомольской путевке. Их выработка не меньше, а иногда и больше своих наставников. Высоких показателей в работе ребята добиваются благодаря хорошим знаниям техники, а главное стремлению не отставать от своих товарищей по работе. В соревновании В. Важов занял 1 место, ему вручен значок «Победитель социалистического соревнования».

С большой теплотой все механизаторы отзываются о своем мастере Петре Ивановиче Иванове. Как сказал один из трактористов, Петр Иванович главная двигательная сила на участке. Это и на самом деле так. От того как организована работа, расставлена техника, во многом зависит успех. Петр Иванович обладает этими качествами руководителя, организатора. Более 300 гектаров улучшенных лугов сдал участок в эксплуатацию с начала этой зимы. Коллектив его занял в 1973 году в социалистическом соревновании мелиораторов области первое место. В четвертом определяющем году пятилетки, мелиораторы трудятся еще напряженнее.

На снимках:
механизаторы: М.И. Скобля,
М. Ершов, мастер П.И.Иванов.

Фото А. Лебедева

Г. Филатов. Трудовая вахта мелиораторов
«Сельская правда» 6 августа 1974г.

Выполнить в определяющем году пятилетки мелиоративных работ на 2 миллиона 200 тысяч рублей – такое взял обязательство коллектив ПМК-4. Увеличение к 1973 году должно составить 12 процентов. Прошло семь месяцев. Семь месяцев напряженного труда. За это время коллективом освоено на мелиорации земель 1 миллион 42 тысячи рублей, или на 33 тысячи рублей больше плана. 200 гектаров новых земель раскорчевано, обработано и сдано в эксплуатацию в колхозе им. Кирова. До конца года планируем ввести в оборот в этом хозяйстве еще 300 гектаров. 700 гектаров подготовим в колхозах им. Фрунзе и им. Кингисеппа. Осушительные работы ведутся на Красноярских и Тарбыковских лугах. Поступающая новая техника способствует внедрению новых, передовых методов трудов. Хорошо показали себя в работе машины МТП-42 и МТИ-43, специально предназначенные для срезки кустарника. Следом за МТП-42 пускаем корчеватель МТП-26, который убирает оставшиеся пни: вытрясает их из земли и складывает на поверхности ровными рядами. Потом бульдозер стаскивает их на обочину полей. Все новое, что поступает на вооружение мелиораторов, мы стараемся внедрить у себя. В коллективе ПМК много своих рационализаторов, с помощью которых мы несколько переоборудовали одноковшовый экскаватор. Это позволило увеличить его производительность в полтора раза. На аккордный подряд переведена бригада мелиораторов П. И. Иванова. Она ведет культур –технические работы в колхозе им. Фрунзе. Аккордный подряд преследует общность интересов. Бригаде отводится участок, который они должны ввести за определенное время в эксплуатацию полностью, с хорошим качеством. От этого зависит и заработная плата механизаторов. В бригаде значительно укрепилась дисциплина труда, техника используется в две смены, улучшилось качество работ. Раньше допускался разрыв между раскорчевкой и пахотой.

Это затрудняло дальнейшую обработку почвы. Сейчас пахари идут сразу за корчевателями. Возросла производительность труда. Семимесячное задание бригада выполнила более чем на 200 процентов, освоив 300 тысяч рублей.

При аккордном подряде большое значение имеет организация труда. Мастер П. И. Иванов расставляет силы так, чтобы ни одна машина не простаивала, еженедельно разрабатывает и доводит задания до каждой смены, строго следит за выполнением его, сам выпускает бюллетени соревнования. Отдельные механизаторы выполняют нормы на 150-160 процентов. Наилучшей выработки добивается Н. И. Чернышов и его молодой сменщик, прибывший к нам по комсомольской путевке М. Ершов, трактористы М. Н. Скобля и В. Д. Важов. Неплохо трудится комсомольско – молодежная бригада, которая занята осушением лугов. Возглавляют ее молодые инженеры О. Э. Гальвас и И. И. Хаджинов. Под их руководством трудится более 60 ребят.

Все работают хорошо. Высоких результатов достиг в июле экскаваторщик В. Продченко. Месячное задание Владимир выполнил на 177 процентов. Несколько меньше показатели у экскаваторщиков А. Бахрамова, А. Горошко, В. Винокурова, В. Дмитриева.

В этом году мы впервые сооружаем польдерную систему, о которой уже рассказывалось уже в «Сельской правде». Трудностей много. Не в комплекте поступает оборудование. Некоторые детали приходится изыскивать у себя. Но, не смотря на эти трудности польдерную систему в колхозе им. 22 партсъезда мы должны сдать в эксплуатацию своевременно.

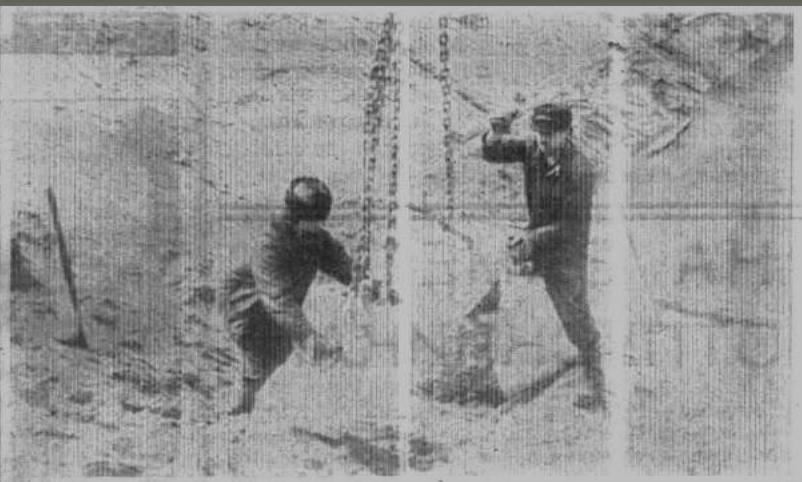

Наполнятся влагой поля

ФОТОРЕПОРТАЖ

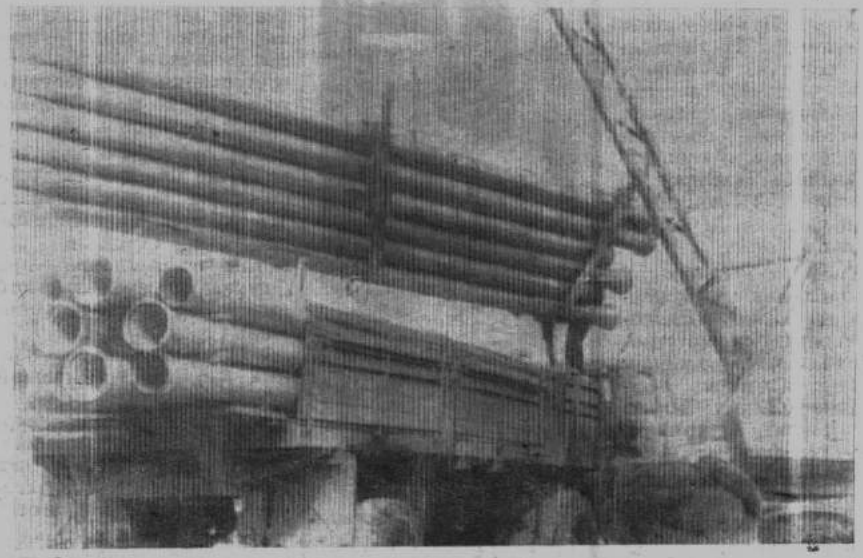

Весна. Впитывает, словно губка, потоки талых вод земля. У мелиораторов наступило неблагоприятное для работы время. Почва не держит тяжелые машины, не дает вести обработку. Однако механизаторы ПМК-4 не теряют свободного времени. Сейчас идет ремонт техники, подготовка ее к новым делам. Среди тех, кто занимается ремонтом, находится лучший машинист - бульдозерист колонны Валентин Васильевич Кудинов. Указом Президиума Верховного Совета СССР за успехи, достигнутые во Всесоюзном социалистическом соревновании, Валентин Васильевич награжден медалью «За трудовую доблесть». И сейчас трудится этот механизатор на совесть, чтобы быть уверенным: трактор в горячие дни работы не подведет.

Не прекращаются работы на так называемом Верхнем лугу, около деревни Красноярки. Четыре года назад пришли сюда мелиораторы, а сейчас эту местность уже не узнать. Огромная площадь земли изрезана сетью больших и малых каналов. Их общая протяженность составляет около 300 километров. Строится польдер — система двухстороннего регулирования водного режима на землях, которые отделены от реки Кия дамбой. В настоящее время идет строительство важного составного узла системы — насосной станции. Крепится откос аванкамеры водовыпуска, подвозится оборудование для временной насосной станции, которая в период таяния снегов и весеннего половодья будет осуществлять сброс воды с польдера.

О значимости этого объекта мелиоративных работ можно судить по его масштабам. С пуском его в эксплуатацию здесь будут посеяны многолетние травы, созданы культурные выпаса, часть площади будет освоена под посев зерновых. Недалек тот день, когда переданная по трубам живительная влага оросит поля на площади 500 гектаров.

На снимках: Машинист бульдозера **В. В. Кудинов;** идет разгрузка труб для временной насосной станции; укрепляют откос аванкамеры помощник крановщика **И. Д. Талыков** и монтажник **А. А. Илюшин.**

«Сельская правда» 24 апреля 1976г.

1976 ГОД. Начало десятой пятилетки. Строятся первые благоустроенные дома. Молодежь на стройке составляет половину из всех работающих. Восемьдесят процентов из них трудится на новой технике. Важные участки работы возглавляют молодые инженеры Оскар Гальвас, Виталий Прокопович, Иван Хаджинов.

Созданы комсомольско-молодежные участки осушения и культуртехники.

Освоены и надежно работают в сложных сибирских условиях дренажные экскаваторы ЭТУ-202.

Завершена укладка 200 километров гончарных трубок.

Работают курсы бульдозеристов, созданные при ПМК-4.

«Сельская правда» 20 октября 1977г.

На Всесоюзной комсомольской

ДЕРЖИТ ОТЧЕТ КОМИТЕТ

Самокритика и критика тогда ценны, когда они действенны. Но если регулярно и откровенно признаваться в упущениях, вскрывать недостатки и оставлять все, как было, дела не изменить.

Ивану Кимстачу, секретарю комсомольской организации ПМК-4, не первому пришлось заявлять на отчетно-выборном собрании, что в работе много пробелов. Делали это все, кто возглавлял организацию до него, критически подошел к составлению доклада и он. Покаялся за себя и членов комитета в упущениях, главную причину недостатков заключил в безынициативность, свою и своих товарищей. Но доклад не вызвал бурной реакции, не задал тон прениям. Пятьдесят комсомольцев, откровенно говоря, отмолчались. Выступили трое, и те ограничились незначительными замечаниями, ни один не сделал анализа работы членов комитета, не упомянул о персональной ответственности за положение дел в организации. Беспристрастного, взыскательного разговора на собрании не получилось. Не горячились, не предлагали путей устранения недостатков. Разошлись спокойные, как и пришли. Собрание прошло по всем требованиям формализма, скучно, в атмосфере снисходительности и всепрощения. Понятно, что такое безразличное собрание не поможет улучшить работу комитета, и через год придется Ивану читать доклад о тех же самых пресловутых недочетах.

...Собрания в ПМК-4 проходят редко, и потому всегда вяло, что плохо готовятся, не продумываются их повестки. За отчетный период, отмечено в докладе, было проведено всего два общих собрания и шесть — в комсомольских группах. Набираться опыта обсуждения вопросов ребятам, как видим, нет «возможности».

Все молодые рабочие ПМК-4 приняли личные комплексные планы, многие — повышенные обязательства. Что же сделал комитет ВЛКСМ для того, чтобы молодежь смогла успешно выполнить их? На этот вопрос докладчик ответил лаконично: создали и утвердили комсомольско - молодежные коллективы, приняли условия соцсоревнования молодежи. На этом работа комитета закончилась. Бессильны были активисты предотвратить простои, не спрашивали за нарушения трудовой дисциплины. Итоги соцсоревнования подводились постоянно с большим опозданием. Неоперативность и неделовитость проявили члены комитета в организации школы передового опыта. Не действовал на ударной комсомольской стройке штаб «Комсомольского прожектора», не выступили молодые мелиораторы инициаторами борьбы за качество работы.

Из 252 работающих в ПМК-4 половина — молодые люди. Естественно, в докладе было отведено место вопросам общеобразовательной и политической учебы ребят, досугу. Если относительно похода за знаниями и «намечаются сдвиги в лучшую сторону», то досуг здесь до сих пор заморожен. В течение года не проведено ни одного спортивного мероприятия, только однажды собиралась молодежь в клуб на вечер отдыха. Свободное время на ударной стройке все еще проблема, за разрешение которой, как и за многие другие, не могут принципиально взяться комсомольцы.

Доклад на отчетно-выборном собрании мелиораторов не раскрыл содержания комсомольских поручений и их выполнения. Не услышали ребята, как выполнено постановление предыдущего собрания, как реализованы критические замечания.

Главное собрание года в ПМК-4 прошло без выводов из накопленного опыта, четко намеченной перспективы предстоящих дел. Внимание было сосредоточено на ошибках. Было бы неплохо, если бы на них учились.

П. КЕНИНА.

1977 ГОД. Новое поколение трудится на Всесоюзной ударной стройке. Встречая 60-летие Великого Октября, молодые бульдозеристы Николай Рогожников, Владимир Русских, Хамза Зулькорнеев выполнили к юбилею по полторы годовых нормы.

Изменилось лицо стройки. Сдана в эксплуатацию польдерная система. Получен первый урожай. На новых землях пшеница дала по 30 центнеров зерна с гектара.

Комсомолец Николай Рогожников удостоен права сфотографироваться у легендарного крейсера «Аврора».

На комсомольской ударной

1978 ГОД. Комсомольско - молодежная бригада культуртехнических работ, возглавляемая бригадиром И. В. Бородичем и групкомсоргом Хамзой Зулькорнеевым, выполнила план трех лет к 1 июня 1978 года. Это был трудовой подарок к первой годовщине Конституции СССР и 60-летию Ленинского комсомола.

«Сельская правда» 10 августа 1974 г.

Молодежный экипаж

Молодые они, чуть больше двадцати лет, а руки у ребят поистине золотые. Крепкие руки, мозолистые, какие бывают у хороших работяг. Живут эти двое среди дружной семьи парней-мелиораторов в маленьком поселке, что на краю Зырянки. Два года назад приехали в ПМК-4 по комсомольским путевкам, познакомились, а теперь дружат. Крепко. Друзья они настоящие, товарищи — надежней не найти, в комсомоле — активисты, и только первые — в работе. Зовут ребят Саша Горошко и Акрам Бахрамов (парни любовно называют его Аркаша).

Для Александра мелиорация — дело не новое. До службы в армии он осваивал новые земли, работал на экскаваторе в родной Белоруссии. Акрам родом из солнечного Ташкента. И когда после службы в дважды Краснознаменном Балтийском Флоте приехал на стройку, даже не был механизатором. Здесь закончил курсы и получил права экскаваторщика.

Так стали ребята сибиряками, составили молодежный экипаж. Работают Саша и Акрам вдвоем на новом экскаваторе «Э-304» в две смены.

Беречь честь смолоду, иметь ее — это в жизни главное, считают парни. И комсомольцы Горошко и Бахрамов дорожат честью рабочих людей, доверием сверстников и уважением старших товарищей. Их есть за что уважать. Машину молодые механизаторы содержат в образцовом порядке, хорошо знают ее. Молодежный экипаж по результатам полугодия занял первое место среди механизаторов. Красный флаг трудовой славы поднят на территории ПМК во славу Александра и Акрама. За июль на строительстве польдера в Красноярке экипаж вынул грунта более 13 тысяч кубометров. Будни их наполнены только ударной работой.

Ветер романтики, благородное желание узнать трудности и победить их привели молодых людей в далекую Сибирь. И парни об этом не жалеют. Скучать на ударной комсомольской не приходится. Работы здесь непочатый край, успевай разворачиваться. И свободным временем ребята умеют распоряжаться. Саша и Акрам — члены «Комсомольского прожектора», душа комсомольской организации ПМК. Ни одно доброе дело не проходит у нас без них. Любят книги, активно занимаются спортом (оба — члены спорткомитета). Акрам играет в сборной футбольной команде района.

Живут среди нас хорошие парни: светловолосый, живой Саша Горошко и смуглый, спокойный Акрам Бахрамов. Честно живут, отдавая свои молодые силы, огонь сердец друзьям, новым дорогам, любимому делу.

В. Максимчук.

Мелиорация — передний край

НА ЛУГАХ, ЗА ЧУЛЫМОМ

Фоторепортаж

У мелиораторов перерыва в работе не бывает. Их объекты раскинуты по всему району. Особенно много работы предстоит выполнить на пойменных лугах колхоза им. Калинина, за рекой Чулымом. Это примерно в 50 километрах от райцентра. На этих лугах в минувшем году заготовили часть сена колхозы им. Фрунзе, им. Кирова, им. XXII съезда КПСС.

С 10 февраля мелиораторы ПМК-4 трудятся на этих лугах. Недалеко от реки разбит стан.

—Вот это и есть наш объект, — пояснил бригадир И. В. Бородич. — Место называется «Аргабач».—Сейчас занимаемся улучшением лугов, а проще говоря, срезкой кочек,—продолжает разговор И. В. Бородич.

—Один трактор подрезает кочки прямой лопатой, а два других, с косыми лопатами, подбирают их. Дело это очень кропотливое и требует определенных навыков. Чистые кочки можно срезать как днем, так и ночью, а те, которые находятся в кустарниках, только днем.

Улучшение лугов позволит увеличить заготовку сена, и не только колхозу им. Калинина, но и другим хозяйствам.

Срезку кочек ведут 8 тяжелых тракторов. Работают в две смены. Постоянно выполняют дневную норму на 120—130 процентов бульдозеристы А. И. Часовников, А. И. Чернышев, В. Н. Важов. Это опытные мастера своего дела, добросовестные рабочие. На конкурсе мелиораторов области многие из них занимали призовые места. С огоньком работают трактористы А. Мушинский, Н. Алексеев, В. Туманин электросварщик Н. Крестинин. В любую погоду доставляют на участок мелиораторов шофера В. Я. Порваткин, М. К. Челядинов. С большой теплотой все механизаторы отзываются о поварах Л. Мушинской и П. Полушкиной. Они своевременно и вкусно готовят обеды.

—Мы с января работаем в колхозе им. Калинина. Сначала занимались срезкой кочек в Иловском отделении, а сейчас вот здесь, на «Аргабаче».

Все мелиораторы трудятся на совесть. Культуртехнические работы выполнены на 200 гектарах, — говорит старейший механизатор Александр Иванович Чернышев. — Весной хорошо бы на эти луга внести минеральные удобрения, урожайность трав повысилась бы.

На сколько хватает глаз, простирается огромная низина. Она выровнена, кочки срезаны и сволочены в бурты. Главное—сделать на объекте как можно больше до весеннего паводка. Работы еще много и приходиться механизаторам спешить.

Бульдозерист Владимир Николаевич Важов уверен, что до весны успеют произвести улучшение лугов еще на 100 гектарах.

Немного отдохнув, мелиораторы снова сели за рычаги бульдозеров. И метровый снег как бы отступал перед ними. —Пошло дело,— говорит И.В. Бородич. —Сейчас до второй смены не заглушат тракторы.

С уважением мелиораторы отзываются о своем бригадире. Как сказал один из рабочих, Иван Владимирович главная двигательная сила на объекте. Это и на самом деле так. От того, как организована работа, расставлена техника,во многом зависит успех. Иван Владимирович обладает этими качествами руководителя.

...Задачи, поставленные декабрьским (1977 г.) Пленумом ЦК КПСС по увеличению производства сельскохозяйственной продукции, решать работникам полей и ферм. А помочь им призваны в этом деле мелиораторы.

Г. ПЕТРОВ.

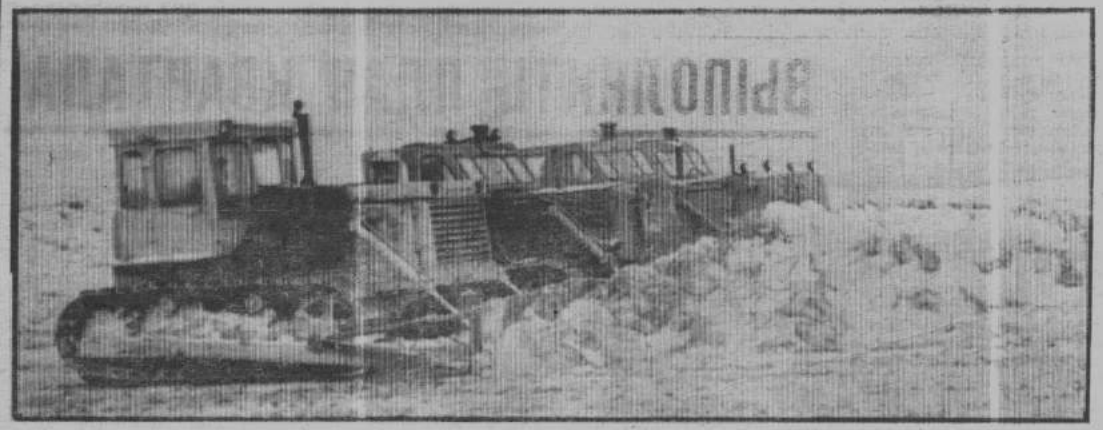

На снимках: идет срезка кочек; бульдозеристы А. И. Часовников, В. Н. Важов, В. Арестов, А. И. Чернышов.

«Сельская правда» 14 марта 1978г.

ФОТОРЕПОРТАЖ

С каждым годом мелиоративные работы в пойме реки Оби приобретают все более широкий размах. За прошедшие несколько лет мелиораторы нашего района передали работникам сельского хозяйства не одну тысячу гектаров угодий, пригодных для сева зерновых и сенокосов.

В настоящее время одним из основных объектов ПМК-4 является осушение земель в колхозе «Сибиряк». Работают здесь механизаторы под руководством опытного мелиоратора И. В. Бородича. Объем работ велик, и рассчитан он на 4 года. За это время им предстоит подготовить под пашню 603 га. Прежде чем приступить к осушению, мелиораторы ведут корчевку. Работу здесь можно вести только в зимнее время, когда болотистая почва замерзает и дает возможность передвигаться технике.

На снимка: экскаваторщик А. Бородуля, бульдозерист Н. Тимохин; идет корчевка.

Фото **А. Сухорукова.**

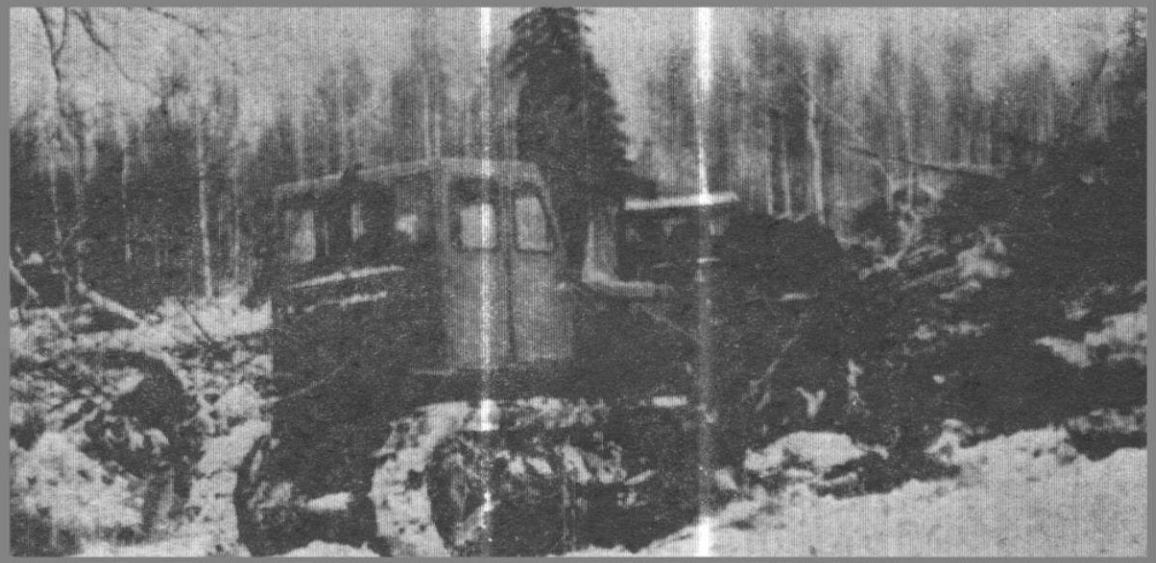

«Сельская правда» 11 декабря 1979г.

Мелиорация — передний край

Саваксы. Так называется заболоченный участок, что находится на землях колхоза им. К. Маркса. Зыбкая топь, можно передвигаться только после сильных морозов, да мелколесье раскинулись на тридцати девяти гектарах. Здесь и работает бригада экскаваторщиков ПМК-4 под руководством И. Кимстача. Коллектив этот молодежный, хотя и среди молодых есть уже опытные механизаторы. Много лет работают в ПМК Александр Горошко и Александр Бородуля. У них есть чему поучиться А. Кудинову, А. Волкову, А. Болдыреву. Их добрым помощником и наставником является старейший мелиоратор бульдозерист Михаил Николаевич Скобля.

Бригада прокладывает осушительные каналы с тем, чтобы появилась возможность брать плодородный слой торфа и вносить его в качестве органических удобрений на поля. Много трудностей стоит на пути мелиораторов.

В марте ребята освоили 15,5 тыс. рублей из 15 тыс. по плану. Была выработана 31 тыс. кубических метров грунта. До наступления теплых дней необходимо закончить работы по прокладке каналов. Время дорого. И ребята работают не жалея сил, стараются не потерять ни одной минуты рабочего времени.

На снимках: идут осушительные работы; члены бригады экскаваторщиков А. Болдырев, А. Горошко, А. Кудинов.

Фото **А. Сухорукова.**

Сельская правда 31 марта 1979г.

Добиваться большего

Закончился год. Хорошая традиция живет у нашего народа — оглянуться на прожитое время, подвести итоги сделанного. Трудящиеся ПМК-4 добились неплохих результатов. За четыре года пятилетки освоено 5 млн. 936900 рублей. Это значит: сдано 236 га орошаемых и 1296 га осушенных земель, произведено культуртехнических работ на 577 га под пашню и на 3633 га под луга, построено 3736 кв. метров жилья.

Успешно справился коллектив с задачами 1979 года. Освоен 1 млн. 513 тысяч рублей при плане 1 млн. 481 тысяча рублей. Культуртехнические работы выполнены на площади 1104 га, что также выше запланированного. С опережением идет капитальное строительство. Сданы в эксплуатацию детский сад, котельная, шестнадцатиквартирный дом, водонасосная скважина, начато строительство польдерной системы в колхозе «Сибиряк».

Высоких результатов в труде добились механизаторы А. Бородуля, А. Волков, Л. Мельников, Х. Зулькорнеев, А. Чернышов, Н. Рогожников, на участке промышленного и гражданского строительства — Л. Сулимова, Н. Чикова, А. Пепеляев.

Но вместе с достигнутыми успехами у нас есть и незавершенные дела. Отставание есть по выполнению титульных планов. Не сдано в эксплуатацию торфоместорождение «Саваксы» в колхозе им. К. Маркса, насосная станция «Верхний луг» в колхозе им. XXII съезда КПСС. Эти объекты предстоит сдать в наступившем году. Дальнейшее развитие получит вахтовый метод организации труда, будет внедрен бригадный подряд. Особое внимание партийная организация ПМК обратит на идейно-воспитательную работу, укрепление трудовой дисциплины. Надо сказать, что усилия коллектива коммунистов, администрации в этом направлении не были напрасны. По сравнению с 1978 годом снизилось число прогулов, нарушений общественного порядка.

В новом году коллективу предстоит освоить 1 млн. 752 тысячи рублей на осушительных, культуртехнических и строительно-монтажных работах. Включившись в соцсоревнование за достойную встречу дня выборов в Верховный Совет РСФСР и местные Советы народных депутатов, 110-й годовщины со дня рождения В. И. Ленина, коллектив ПМК-4 взял повышенные обязательства. Это будет трудовым подарком рабочих дню рождения Владимира Ильича Ленина.

А. ГОРОШКО,
экскаваторщик ПМК-4,
член райкома КПСС.

«Сельская правда» 1 января 1980 г.

Слово мелиораторов

Социалистические обязательства коллектива ПМК-4

Руководствуясь решениями ноябрьского (1979 г.) Пленума ЦК КПСС, претворяя в жизнь программу преобразования поймы р. Оби, коллектив передвижной механизированной колонны № 4 берет повышенные обязательства по дальнейшему росту эффективности производства, улучшению качества работы.

Вступая в новый 1980 г., коллектив Зырянской ПМК-4 принимает следующие социалистические обязательства:

За счет лучшей организации работ, более полного использования техники повысить производительность труда на 8 процентов и довести выработку на одного работающего до 7500 рублей.

Обеспечить комплексное проведение мелиоративных работ.

Методом бригадного подряда с применением других прогрессивных форм организации и оплаты труда выполнить объем работ на 1 миллион 725 тыс. рублей, в том числе по Тегульдетскому участку—448 тыс. руб., к 25 декабря 1980 г.

Сдать в эксплуатацию к 20 августа 75 га земель под сенокосные угодия в колхозе им. Кирова, торфоместорождение «Саваксы» (39 га) к 20 сентября, долгосрочные орошаемые культурные пастбища в колхозе им. Фрунзе, 170 гектаров земли под пашню в колхозе «Сибиряк»— к 25 сентября.

Произвести культуртехнические работы на площади 1295 га.

Освоить на строительстве жилья не менее 252 тыс. руб.

На основе дальнейшего совершенствования организации труда и производства снизить себестоимость строительно-монтажных работ на 1,5 процента.

Сэкономить горюче-смазочных материалов и запчастей на 5 тыс. рублей.

Внедрить в производство рационализаторские предложения с эффектом экономии 30,0 тыс. рублей.

Применяя двухсменную работу, повысить коэффициент использования машинно-тракторного парка на 10 процентов.

Обучить на курсах 13 механизаторов, повысить квалификацию 31 рабочего.

Осуществить мероприятия по благоустройству поселка мелиораторов: построить 600 погонных метров тротуаров, высадить каждому рабочему по 2 дерева, разбить скверы. Заасфальтировать 400 м дороги от ул. Советской до ул. Полевой.

Закончить благоустроительные работы у 16-ти квартирного жилого дома № 3 к 1 июля.

Каждому мелиоратору отработать на благоустройстве не менее 16 часов.

Работать без нарушений правил техники безопасности, не иметь случаев травматизма.

Обязательства приняты на общем собрании коллектива.

«Сельская правда»
5 февраля 1980г.

ПУСКОВЫЕ ОБЪЕКТЫ — В СТРОЙ!

Большие задачи мелиораторов

Передвижная механизированная колонна № 4 выполняет большой объем работ по мелиорации земель, строительству. Нынешний год является одним из напряженных для коллектива. Оно и понятно: обязательства были взяты высокие и от людей требовалась полная отдача сил, умения, чтобы с ними справиться.

Успешно закончен третий квартал года. Мелиораторами сданы в эксплуатацию 37 гектаров торфоместорождения «Саваксы» в колхозе им. К. Маркса, полностью закончены работы на 355 га объекта «Шиняевские луга», произведено культуртехнических работ на площади 1172 га при плане 1140.

21 октября нынешнего года государственная комиссия приняла с оценкой «хорошо» очередь осушенной пашни (170 га) в колхозе «Сибиряк». Нашими строителями также сдан в эксплуатацию двухквартирный дом в колхозе «Сибиряк».

Сейчас в коллективе мелиораторов развернулось широкое социалистическое соревнование по достойной встрече XXVI съезда КПСС. Хорошо трудятся на объектах механизаторы, возглавляемые молодым коммунистом А. В. Зулькорнеевым. Среди них следует отметить А. И. Чернышева, В. Д. Важова, С. А. Гайсина, А. С. Мелкозерова и других. Отлично работает механизированная бригада по строительству дренажа, транспортная, возглавляемые бригадирами-коммунистами В. Н. Дементьевым, В. Я. Порваткиным, и бригада экскаваторщиков, во главе которой работает также молодой коммунист Н. П. Хомич.

Вообще следует сказать, что экскаваторщики у нас самый сплоченный и работящий народ. Они одними из первых в коллективе выполняют и перевыполняют доведенные задания. Для некоторых из них норма —это полторы или даже две нормы выработки в месяц. Так, член партии А. Н. Горошко выполнил план девяти месяцев на 185,4 процента, А. Н. Болдырев—138,1 проц., А. Г. Кудинов — 135,9 проц. А. А. Бородуля — 117,9 проц. Это наши маяки, которыми мы по праву гордимся, на кого держим равнение.

Наряду с хорошими показателями у мелиораторов еще много такого, над чем необходимо работать партийной организации, администрации, общественным организациям.

Не на должном уровне пока в коллективе трудовая дисциплина, много недоработок в организации труда, не изжиты прогулы. За этим скрывается большой резерв производства.

Недавно в коллективе состоялось отчетно-выборное партийное собрание. На нем коммунисты критически, принципиально подошли к оценке деятельности секретаря, наметили пути ликвидации отставания отдельных служб в выполнении производственной программы.

На первый год XI пятилетки коллективу предстоит освоить 1 млн. 400 тыс. рублей капиталовложений. Один из основных объектов, где мы будем работать, это колхоз «Сибиряк». Там следует осушить 411 гектаров переувлажненной пашни. Выполнение этой большой программы нам под силу, так как будем использовать такой прогрессивный метод работы, как бригадный подряд, еще шире развернем социалистическое соревнование между бригадами, службами, отдельными людьми.

В. НАЗАРОВ,
секретарь партбюро ПМК-4.

«Сельская правда»28 октября 1980г.

Волков А. Результаты могли быть весомее
«Сельская правда» 6 декабря 1980 г.

В нынешней пятилетке сделан новый крупный шаг в развитии мелиоративного хозяйства района. За эти годы нашим коллективом освоено 6 млн. 300 тыс. руб. больше, чем за девятое пятилетие. Сдано в эксплуатацию 236 гектаров орошаемых земель, произведены культуртехнические работы на площади 4200 га, осушено 1570 га. Восемьдесят семей получили благоустроенные квартиры, работает детский сад на 140 мест, построен торговый центр и ряд других объектов. Это еще одно подтверждение заботы нашей партии о благосостоянии советских людей.

Однако успехи могли быть гораздо большими, если мы использовали рациональнее машинно-тракторный парк, работали без брака, не нарушали трудовую и производственную дисциплину. Возьму, к примеру, бригаду, в которой работаю я. Коллектив подобрался из дисциплинированных и ответственных механизаторов. Руководит бригадой коммунист Н.П. Хомич. Он сумел организовать наш труд так, что практически потерь рабочего времени никто не допускает. Во всех начинаниях коммунисты и комсомольцы поддерживают своего руководителя, решают все вместе. Поэтому плановые задания члены бригады выполняют регулярно. Мои товарищи по труду экскаваторщики А. А. Бородуля, А. Г. Кудинов, А. Н. Болдырев, А. Н. Горошко досрочно закончили годовое задание. Но наряду с успехами есть много и недостатков, над которыми мелиораторам придется много поработать. В первую очередь нас не удовлетворяет то, что возводимые мелиоративные системы используются неэффективно. В этом есть и наша вина. В начале нынешней пятилетки введена в эксплуатацию польдерная система в колхозе им. XXII съезда КПСС.

Со дня сдачи польдера «Верхний луг» не работает система орошения – нет подачи воды. А причина одна: до настоящего времени не решен вопрос, каким образом вода с водоприемника Кия будет подана в насосную станцию.

Если говорить о качестве строительно–монтажных работ, то в последнее время оно заметно улучшилось. Построенные в нынешнем году объекты осушения в колхозах им. Кирова, «Сибиряк», торф месторождение «Саваксы» для колхоза им. К. Маркса сданы в эксплуатацию с оценкой «хорошо».

Идя навстречу XXVI съезду КПСС, наш коллектив принял повышенные социалистические обязательства. Годовой народнохозяйственный план подрядных работ решили выполнить к 25 декабря 1980 года. Произвести культуртехнических работ сверх плана на площади 100 гектаров, ввести в эксплуатацию все плановые вводные объекты. На одиннадцатую пятилетку нам необходимо произвести работы по осушению заболоченных земель на площади около двух тысяч гектаров, орошению – на 370 га. На строительстве жилья и соцкультбыта освоить около двух миллионов рублей. Ввести в эксплуатацию 2250 квадратных метров благоустроенного жилья, построить новую котельную, производственно-бытовой корпус, сдать в эксплуатацию столовую на 50 посадочных мест.

Первопроходцы

Мелиораторов не случайно называют первопроходцами. И это так. Ведь они первыми приходят в необжитые районы. Среди болот и таежных дебрей устраивают свой временный быт, подтягивают сюда теплые вагончики, горюче-смазочные материалы, электросварку.

На огромной площади раскинулись в колхозе «Россия» Тарбыковские луга. Это один из основных массивов по заготовке сена для общественного скота. Но взять грубых кормов можно намного больше, если в некоторых увлажненных местах срезать кочки. За эту работу и принялись мелиораторы ПМК-4. Рокот работающих моторов слышен издалека. Подходим ближе и видим — работа кипит полным ходом. Четыре мощных бульдозера срезают кочки и сталкивают их в огромные валы. Все площади прикатали гусеницами тракторов. Торфяной покров резко выделяется на фоне снега. Вот трактор Н. Тимохина. Умело трудится механизатор. Свое дело знает отлично. Здесь же машины П. Русских, А. Рогожникова, А. Мухаметшина. Каждый из них сейчас добивается высокой выработки от 150 до 200 процентов.

— Бригада у нас хорошая, — говорит подошедший к нам Н.К.Крестинин. По специальности он электросварщик. В настоящее время заменяет ушедшего в очередной отпуск бригадира И.В.Бородича. — К работе все относятся добросовестно, с взаимовыручкой, — продолжает он разговор.

Действительно, без этого здесь работать трудно. Представьте, в сильный мороз сломался трактор. К железу не прикоснуться, а ремонтировать надо. К тому же все эти работы идут под открытым небом. И без помощи товарищей вообще невозможно провести ремонт, ведь не всякая деталь у Т-130 под силу одному. На помощь приходят товарищи, теряя рабочее время. Иначе нельзя.

Наступило время обеда. Смолк гул тракторов. Все направляются к вагончику. Его хозяйка — повар Ольга Бобкова с улыбкой встречает каждого... Механизаторы садятся за стол, каждый получает горячий обед. Ольга Ивановна хорошо понимает, что работа у них трудная. Весь день на морозе, потому горячая пища необходима.

После обеда механизаторы снова расходятся к своим машинам. Работа продолжается. Сейчас кочки срезаны на 120 гектарах, доведенное задание механизаторы уже перевыполнили. Ознакомившись с документами и решениями XXVI съезда КПСС, каждый из них дал слово трудиться еще более производительно и энергично.

В. ЯКОВЛЕВ.

«Сельская правда» 10 марта 1981г.

Мерзлота — не помеха

МЕЛИОРАТИВНЫЕ работы в среднем Приобье можно вести круглый год. Это доказано первым опытом применения нового агрегата, переданного мелиораторам Томской области. Он позволяет готовить поля к осушению в самую лютую стужу. Баровый дреноукладчик, сконструированный учеными Томского филиала Всесоюзного института «Союзоргтехводстрой», роет траншею и одновременно укладывает в нее дренажные трубы. Раньше эти операции выполнялись двумя разными машинами, причем гораздо медленнее.

На двухметровую глубину промерзает земля на полях колхоза «Сибиряк» Зырянского района, где работает новый агрегат. Резцы с наплавленными пластинами из высоколегированной износостойкой стали легко дробят закаменевшую толщу. Производительность агрегата — 300—400 метров дренажа в день.

В Томской области ждут освоения огромные площади труднодоступной Приобской поймы, Васюганских болот. Задача мелиораторов — превратить их в зону гарантированного земледелия. Для этой цели было создано производственно-научное объединение «Союзтомскмелиорация». За годы минувшей пятилетки оно осушило 16 тысяч гектаров труднодоступных земель, построило несколько польдеров с двойным регулированием режима влажности, ряд оросительных систем, где выращиваются богаты урожаи зерновых. Вс это удалось томича благодаря новой техник прибывающей с различ ных заводов страны Зимними дреноукладчика ми, созданными в ма стерских «Союзтомск-мелиорации», решен укомплектовать все м лиоративные ПМК обла сти.

А. РУССКИЙ,
корр. ТАСС.
Томск.

«Сельская правда» 12 марта 1981г.

Тартынов П. Чтобы колос был весомым. Фоторепортаж.
«Сельская правда» 5 июня 1982 г.

Мелиораторы ПМК-4 известны своими добрыми делами. Это благодаря их труду в ряде хозяйств района улучшился не один десяток гектаров пашни, добавилось сенокосных угодий. Завтра они отмечают свой профессиональный праздник. Накануне мы побывали на стройках.

…Подъезжая к полям колхоза «Сибиряк», где в эти дни трудится одна из лучших бригад мехколонны-бригада бульдозеристов И.В. Бородича, главный инженер А. Н. Лазарев с гордостью говорит: - Это коллектив, ежемесячно справляющийся с доведенными заданиями и перевыполняющих их. Бульдозеристы ведут раскорчевку на Арышевских полях, к работе они приступили еще в начале мая, сейчас площадь улучшенных земель подходит к пятидесяти гектарам.

У нас трудится восемь человек на тяжелых тракторах, - вступает в разговор И.В. Бородич.- один на «Казахстане» ведет вспашку, на днях должны приступить к дискованию почвы. Ежедневно добиваются высокой выработки кавалер ордена Октябрьской революции А. И. Чернышев, Н. Тимохин, В. Арестов, Н. Рогожников, Н. Башмаков, А. Заборских, А. Мушинский, П. Кривошей. В среднем выработка на один трактор у них составляет по 30 соток, вместо 20, 6 плановых. Но успех ведь не рождается сам по себе, для этого нужны определенные условия. Всегда оперативно поможет устранить неисправность в тракторе электросварщик Н. Крестинин. Вкусные блюда готовит рабочим повар Ольга Бобкова, чем она заслужила уважение среди мелиораторов. А в том, что бригада всегда вовремя приступает к работе, большая заслуга водителя В. Порваткина.

Бригаде на июнь доведено задание подготовить и сдать пятьдесят гектаров улучшенных земель. Сейчас у бульдозеристов есть уверенность, что месячное задание выполнят на 105-110 процентов. Затем перейдут трудиться на Цыгановский польдер.

Четвертый год ведутся мелиоративные работы на строительстве этого польдера. Хозяйство получило уже 581 гектар осушенных и улучшенных земель. Прошлой осенью хлеборобы получили здесь высокие урожаи зерновых культур. В нынешнем году полным ходом ведут отсыпку полотна дороги бульдозеристы В. Гайсин, А. Валов, А. И. Часовников. Электросварщик А. Н. Горошко приступил к рытью каналов.

- Здесь еще сконцентрирована далеко не вся техника – говорит начальник участка Е. С. Зуевич, дело в том, что немного задержались с ремонтом техники из-за отсутствия запасных частей. В ближайшие дни постараемся доставить на объекты остальные машины. В этом году предстоит сдать в эксплуатацию еще 320 гектаров. Задача напряженная, но, думаю вполне выполнимая. Все лето будет трудиться бригада экскаваторщиков А. Зулькарнеева. Бригада В. Я. Порваткина займется выполнением культуртехнических работ. Нам предстоит построить шесть трубопереездов, насосную станцию, дамбу.

-Скоро механизаторы начнут трудиться с удлиненном рабочим днем, это вызвано производственной необходимостью – вступает в разговор секретарь парторганизации В. И. Назаров, - для нормального отдыха рабочих в обеденный перерыв у нас есть вагончики, в которых оформлена наглядная агитация, скоро привезем еще один вагончик, в котором разместим центр общественно – политической работы.

На собрании коммунистов уже утверждены агитаторы из числа руководителей звеньев. Между бригадами развернем социалистическое соревнование, которое будет способствовать дальнейшему повышению качества труда наших мелиораторов, плодородия почв. Одним словом, быт и отдых у нас организован.

На снимках: Н. Тимохин, бульдозеристы А. Волков, В. Гайсин, А.И. Часовников.

Зырянская мелиорация в лицах

На Всесоюзной комсомольской

КОМСОМОЛЬСКО-МОЛОДЕЖНЫЙ ЭКИПАЖ

Александр Горошко живет и трудится сейчас в Зырянке. Работает экскаваторщиком в ПМК-4. А родился он в Белоруссии. Еще до службы в армии окончил у себя дома курсы экскаваторщиков, но работать пришлось недолго. После демобилизации поехал домой. Но манила парня Сибирь своими большими стройками, просторами...

В руках комсомольская путевка — и Саша едет в Томск. В обкоме комсомола посоветовали ехать в Зырянку на Всесоюзную комсомольскую стройку, где развертывалась большая работа по мелиорации земель. Дело для молодых рук найдется, тем более, что экскаваторщики в ПМК очень нужны. И вот Александр в Зырянке. Дали экскаватор, определили фронт работ.

С душой и ответственностью относится А. Горошко к своей работе. Не зря в народе говорят, что человеку везде хорошо, если он нашел свое дело. Саша нашел его.

Осушение болот — дело трудоемкое, требующее от экскаваторщика мастерства. Всю смену в напряжении. Вместе со своим напарником комсомольцем Акрамом Бахрамовым они роют траншеи для стока вод. Особенно хорошо потрудились ребята прошлым летом, хотя погода для работы была не совсем благоприятная. В 3 квартале они вынули 39,2 тысячи кубометров грунта при плане 35 тысяч кубометров. Их комсомольско-молодежный экипаж занял в соревновании первое место. Фотография А. Горошко на Доске почета ПМК.

...Мороз с каждым днем все больше сковывает землю. Но работу ребята не прекращают. Ковш экскаватора со скрежетом вгрызается в грунт, оставляя вдоль траншеи ровный бруствер земли. Успешно несет трудовую вахту комсомльско-молодежный экипаж.

На снимке **А. Горошко.**

Е. Дмитриев.
Фото автора.

«Сельская правда» 22 октября 1974г.

Человек и его дело

В земле его корни

«С комсомольским задором трудятся молодые мелиораторы экскаваторщик Александр Горошко, бульдозеристы Иван Кимстач, Николай Безносов...» Это прозвучало в выступлении делегата XXII районной партийной конференции Л. Демчук.

В районном Доме культуры проходила сессия районного Совета. Шло обсуждение доклада. Было предоставлено слово депутату районного Совета бульдозеристу ПМК-4 Ивану Кимстачу. Смущенный, он пошел на сцену, спокойно стал рассказывать о делах своей бригады. Было видно, что человек выступает впервые. Через несколько минут речь его окрепла, чувствовалось, что он знает о чем говорить. Иван не поднимал сложных проблем, но в его выступлении прозвучала забота о своем предприятии, он вскрыл ошибки, мешающие работать, причины некачественной сдачи земли в эксплуатацию...

— Роса — слезы земли, — объясняла ему мать, когда он был еще маленьким. — Береги землю и все, что она дает, — говорил отец. На всю жизнь остались в памяти Ивана годы детства. Родился и вырос он в Цыганово. Закончил школу. Каждое лето бывал с отцом на полях, помогал пасти скот, вместе с мальчишками работал на сенокосе. В свободное время рыбачил, собирал ягоды, зимой охотничал. Манила его природа своей тишиной. Было время, когда помогала она ему. Рождались в голове стихи. Приходил домой, торопился записать их. А вечерами читал книги. Много читал. Как и все деревенские мальчишки, любил технику. Уже до службы в рядах Советской Армии он работал в колхозной мастерской токарем. Демобилизовавшись, Иван вернулся в колхоз.

Памятным стал для него новый, 1971 год. В сельском Доме культуры он встретил девушку. К любви к книгам, лесу, земле прибавилась еще одна любовь. Зачастил он в библиотеку, там были книги, там работала его Галина.

Поманила его Всесоюзная ударная комсомольская стройка. Семья Кимстачей переехала в Зырянку. Иван устроился в передвижную механизированную колонну, где работает на бульдозере уже почти три года.

Быстро нашел себя механизатор в работе, легко прижился в коллективе, освоил новую для себя технику. Нормы выработки выполнял на 115-120 процентов. Парня заметили, оценили его трудолюбие. Комсомольцы мехколонны избрали его своим делегатом на 40 комсомольскую районную конференцию, товарищи по работе оказали высокую честь, выдвинув его кандидатом в депутаты районного Совета.

Стояла осень. Бригада мелиораторов работала на полях колхоза им. В. Кингисеппа. Занимались улучшением конфигурации полей. Бульдозеры работали безостановочно. Люди спешили: приближалась зима.

— Успели управиться, — вспоминает Иван. — Это и для нас лучше, да и для земли.

Домой он приезжает поздно. — И когда это кончится, — ворчит жена. — Бульдозер для тебя дороже семьи...

— Я землю обрабатываю, а земля нас с тобой кормит, — шутливо ответил Иван на очередной ее упрек.

— В выходной с сыном буду заниматься, читать книги, — сказал он, собирая учебники.

В этом году Иван решил закончить 10 классов, потому забот прибавилось; ходит в школу рабочей молодежи. В будущем думает поступить в сельскохозяйственный техникум. Хочет быть квалифицированным работником, так как уверен, что плодородие земли, ее сила зависит от людей знающих.

В. Ивин.

«Сельская правда» 1 января 1976г.

Молодой коммунист Иван Кимстач работает трактористом - бульдозеристом в ПМК-4. На любом участке мелиоратор является хорошим примером для коллектива бригады. Иван комсгрупорг. Много теплых слов можно услышать о нем в бригаде. Он добрый, отзывчивый товарищ, который в трудную минуту всегда может придти на помощь. Коммунист Кимстач всегда в гуще событий, умеет повести за собой молодежь, организовать их на добрые начинания.

На снимке: И. Кимстач.
Фото А. Сухорукова.

«Сельская правда
2 ноября 1976г.

Всесоюзная ударная стройка ПМК-4 — дружная молодежная семья. Она собрала сюда ребят отовсюду. Владимир Русских из Новосибирской области. В 1974 году, после окончания Асиновского СПТУ, получив специальность тракториста, Владимир приехал в Зырянку в передвижную мехколонну. Работает бульдозеристом, корчует поля. Комсомолец Русских работает всегда на совесть, с перевыполнением норм. Сейчас Владимир Георгиевич находится на курсах на Челябинском тракторном заводе изучает новую технику.

На снимке: В. Русских.
Фото А. Сухорукова.

«Сельская правда»
12 октября 1976г.

На Всесоюзную ударную комсомольскую стройку Галина Минаева пришла работать недавно. Сюда требовались не только механизаторы, но и люди различных профессий. Она стала поваром. В любую ненастную погоду: в грязь, слякоть, дождь она вместе с механизаторами добирается до объекта.

Сейчас Галина обслуживает бригаду трактористов-бульдозеристов, работающих на освоении земель в Шиняевском отделении колхоза им. Кирова. В том, что бригада возглавляет соревнование в ПМК-4, есть доля труда молодого повара. Вкусные и калорийные обеды готовит Г. Минаева. Механизаторы благодарны ей.

На снимке **Г. Минаева.**

Фото А. Сухорукова.

«Сельская правда» 16 октября 1976г.

МЕЛИОРАЦИЯ — ПЕРЕДНИЙ КРАЙ

ЕСТЬ ТАКОЙ ПАРЕНЬ

Каждому человеку отведен в жизни свой участок пути,и каждый волен пройти его, как захочет. Сашина биография свободно разместится на скромном листке бумаги, но видно, что выбрал он верный путь в жизни, интересно и уверенно идет по ней.

Мелиорация для него стала стартовой площадкой в специальность, первой отметкой в трудовой книжке. Если спросить у Саши Зулькорнеева, почему он пришел в ПМК-4, скажет просто, привычно: — Отец у меня тут работает, почему не быть с ним рядом...

Молодая наша стройка, молодой у нее костяк. В бригаде культуртехники И. В. Бородича парни все как на подбор работящие. Групкомсорг в ней Саша. Хороший он человек. Понятие «хороший» богато содержанием. Характером Зулькорнеев наделен легким, к труду приучен — подгонять не надо, честный. Поговорить с ним о чем угодно можно, любую тему поддержит, веселый, на просьбу отзывчивый. Если и не просят, но он видит, что помощь нужна, придет и поможет, будьте уверены. В этом не раз убеждались ребята. Сам в любом деле помощник и ему потому не отказывают.

В передвижную мехколонну Александр пришел со школьной скамьи, после десятилетки. Удостоверение тракториста, но видом— пацан. Несмотря ни на что, получил «ДТ-75». И первые задания получались у Саши неплохо. Трактором управлял бережно, отличной была и дисциплина механизатора. Вскоре ему предложили место на «С-100», и он согласился работать в паре. Напарником Александр оказался лучше не надо. Репутация о Зулькорнееве сложилась в коллективе безупречная. Он с радостью приходил на работу, жил заботами бригады, комсомольской организации.

Удовлетворенность жизнью, упоение работой чувствуются в Саше всегда. Он «делает гектары» с любовью. Что скрывать, кое-кто боится физической нагрузки, устает от несобранности, неумения. Я никогда не замечал, чтоб Саша был недоволен своим стальным другом — трактором, он у него всегда исправен, как любит говорить сам Зулькорнеев, всегда поет. О работе говорит с почтением, нравится ему пахать землю, корчевать поля. Новая пашня — благородный результат нелегкого труда.

Помнится, от нашей ПМК надо было направить человека на Челябинский тракторный завод для изучения новой марки трактора. Единодушно назвали Сашу. Ни у кого не было возражений и когда встал вопрос, кому ехать в Венгрию по туристской путевке. Ее А. Зулькорнеев получил в качестве поощрения за отличные успехи в соцсоревновании.

В 1976 году в личном комплексном плане Александра появилась запись: «Поступить в техникум». Жить старыми знаниями время не позволяет, да и безнравственно это, считал комсомолец. И задумку свою осуществил. Сейчас Саша на последнем курсе сельскохозяйственного техникума, и очень скоро мы поздравим его с дипломом механика.

Год назад Александру Зулькорнееву предложили подумать над серьезным вопросом — о вступлении кандидатом в члены КПСС. Всеобщим признанием был отмечен его труд, комсомольский вожак был в числе делегатов XVIII областной конференции ВЛКСМ, студентом — заочником... Такие люди, как Саша, нужны партии. И вскоре на стол секретаря парторганизации легло заявление: «...Прошу принять меня кандидатом...». Стаж он прошел успешно.

Радостная весть пришла недавно в штаб комсомольской стройки: Александр Зулькорнеев за отличную работу награжден юбилейной Почетной грамотой ЦК ВЛКСМ.

Он молод и счастлив. Потому счастлив, что творит жизнь правильно.

М. АНДРЕЙШЕВ.

«Сельская правда» 31 декабря 1978г.

7 июня — День мелиоратора

ТОВАРИЩ О ТОВАРИЩЕ

Уважаемый человек

Накануне праздника, Дня мелиоратора, хочу немного рассказать о моем коллеге — Григории Козлове. Несколько лет знаю его по совместной работе. Это человек, который отличается своей душевной щедростью. Говорит он негромко, обдумывает каждое слово, а когда вспоминает о товарищах по бригаде, на лице появляется добрая улыбка. В Сибирь Григорий приехал по комсомольской путевке. По профессии — экскаваторщик. Он хорошо изучил эту сложную машину и технологию работы на ней. Трудиться начал в ПМК-4. Откровенно скажу, что он один из лучших экскаваторщиков ПМК-4.

Экскаватор в его руках работает безотказно, в течение смены он рационально использует каждую рабочую минуту. У нас бывают случаи, что строящийся очередной объект по каким-то причинам не всегда можно сдать в срок в эксплуатацию. А это отрицательно сказывается на производственной деятельности всего коллектива. Очень важно завершить работу в срок, а для этого нужно упорно трудиться. В такой обстановке Григорий может работать не только весь световой день, но и ночь.

Сказать о Григории, что он хороший специалист, значит сказать очень мало. Когда он находится за рычагами машины, работает прямо скажу, с какой-то свойственной ему одному одержимостью и увлеченностью. Не откажет он в помощи молодым, неопытным механизаторам — объяснит, подскажет, нужную книгу по специальности посоветует. Словом, к самостоятельности новичка приучает, помогает поверить, что и ему многое по плечу.

В эти дни Г. Козлов работает в колхозе «Россия». На своем экскаваторе он окювечивает дороги. Помогает колхозникам благоустроить село.

Григорий — хороший семьянин. Он отец двух детей. Год назад администрация и рабочком ПМК-4 выделили ему благоустроенную квартиру. Многое сделал Г. Козлов за время работы в ПМК-4, принимая непосредственное участие в сооружении различных объектов, погрузке гравия. За это мы его и уважаем.

А. ГОРОШКО,
экскаваторщик ПМК-4.

«Сельская правда» 6 июня 1981г.

СПИСОК ИСПОЛЬЗУЕМЫХ СТАТЕЙ

1. Максимчук В. За право подписать рапорт/В. Максимчук// Сельская правда. - 1975. – 23 окт.
2. Минаев А. Рождение новых земель/А. Минаев// Сельская правда. – 1976. – 1 июля.
3. Минаев А. Быть труду ударным!/А. Минаев, В. Везгинов// Сельская правда. – 1976. – 10 янв.
4. Сергеев А. Со всех концов Союза/ А. Сергеев// Сельская правда. – 1975. – 1 мая.
5. Максимчук В. На Всесоюзной комсомольской/ В. Максимчук. – Сельская правда. – 1974. – 31 окт.
6. Всесоюзная ударная// Сельская правда. – 1978. – 28 окт.
7. Артемов В. За себя и за того парня /В. Артемов// Сельская правда. – 1975. – 28 янв.
8. Прок В. Наступление на пойму/ В. Прок// Сельская правда. – 1974. – 7 марта.
9. Филатов Г. Трудовая вахта мелиораторов /Г. Филатов// Сельская правда. – 1974. – 6 авг.
10. Наполнятся влагой поля// Сельская правда. – 1976. – 4 апр.
11. Кенина П. Держит отчет комитет/П. Кенина// Сельская правда. – 1977. – 20 окт.
12. Максимчук В. Молодежный экипаж/В. Максимчук// Сельская правда. – 1974. – 10 авг.
13. Петров Г. На лугах за Чулымом /Г. Петров// Сельская правда. – 1978. – 14 марта.
14. Фоторепортаж// Сельская правда. – 1979. – 11 дек.
15. Мелиорация – передний край// Сельская правда. – 1979. – 31 марта.
16. Горошко А. Добиваться большего/А. Горошко// Сельская правда. – 1980. – 1 янв.
17. Слово мелиораторов// Сельская правда. – 1980. – 5 февр.
18. Назаров В. Большие задачи мелиораторов/ В. Назаров// Сельская правда. – 1980. – 28 окт.
19. Волков А. Результаты могли быть весомее/ А. Волков// Сельская правда . – 1980. – 6 дек.
20. Яковлев В. Первопроходцы/ В. Яковлев// Сельская правда. – 1981. – 10 марта.

21. Русский А. Мерзлота – не помеха/ А. Русский// Сельская правда. – 1981. – 12 марта.
22. Тартынов П. Чтобы колос был весомым/ П. Тартынов// Сельская правда. – 1982. – 5 июня.
23. Дмитриев Е. Комсомольско – молодежный экипаж/ Е. Дмитриев// Сельская правда. – 1974. – 22 окт.
24. Ивин В. В земле его корни/ В. Ивин// Сельская правда. – 1976. – 1 янв.
25. Андрейшев М. Есть такой парень / М. Андрейшев// Сельская правда. – 1978. – 31 дек.
26. Горошко А. Уважаемый человек / А. Горошко// Сельская правда. – 1981. – 6 июня.

Составитель:
Гунькова В. И. – библиограф межпоселенческой центральной библиотеки